

建 築 物 施 工 中  
消 防 防 護 計 畫

場所名稱：○○○○

地址：○○市○○區○○路○○段○○號○○樓

管理權人：陳○○

防火管理人：陳○○

場所電話：○○○○○○○○○○

中華民國○○○年○○月○○日訂定

## 目錄

項次暨內容		頁次
目錄		
現有建築物（場所）施工中消防防護計畫提報表		
現有建築物（場所）施工中消防防護計畫自行查核表		
施工中消防 防護計畫	一、施工作業及計畫	
	二、施工中的防火管理	
	三、施工期間，施工人員的教育、訓練及施工中消防防護計畫的宣達	

## 附件

一、施工日程表	
二、影響消防安全設備功能之替代措施	
三、影響防火避難設施功能之替代措施	
四、使用會產生火源設備或危險物品之火災預防措施	
五、使用危險物品之火災預防措施	
六、燃氣設備關斷之火災預防措施	
七、平時火災預防任務分工表	
八、平時自行檢查記錄表	
九、施工位置/區域圖	
十、自衛消防隊編組表	
十一、施工中自衛消防編組訓練成果資料	
十二、建築執造或使用執照影本	
十三、防火管理人證書/複訓證書【影本(最新)】	

## 施工中消防防護計畫檢核表

場所名稱(申請人)			
申請地址			
申請類別	<input type="checkbox"/> 增建(含變更設計) <input type="checkbox"/> 改建(含變更設計) <input type="checkbox"/> 修建(含變更設計) <input type="checkbox"/> 變更用途 <input type="checkbox"/> 室內裝修 <input type="checkbox"/> 危險物品場所 <input type="checkbox"/> 其他_____		(簽名及蓋章)
建築師事務所 或公司名稱	連絡電話		
建築師或消防專技人員姓名	執業證書字號		
公司地址			
建築物概要	(1) <input type="checkbox"/> 建築物建築使用執照字號：_____使字第_____號。(附件○) (2) <input type="checkbox"/> 原領建築物使用執照字號：_____使字第_____號。(附件○) <input type="checkbox"/> 未領有使用執照建築物。 (3) 本案整幢建築物為地上_____層、地下_____層。 (4) 本案裝修樓層位於第_____層，申請面積_____M <sup>2</sup> 。(詳見附件九施工平面圖)		

## 現有建築物（場所）施工中消防防護計畫提報表

受 文 者		臺東縣消防局		
主 旨		提報_____場所施工中消防防護計畫(如附件)。		
提 報 人		管理權人：_____	(簽名或蓋章)	電話：_____
訂 定 人		防火管理人：_____	(簽名或蓋章)	電話：_____
		證書字號：_____		
場 所	名 稱			
	聯 絡 人	_____	聯絡電話	_____
	地 址			
<input type="checkbox"/> 提報      提報日期：    年    月    日 <input type="checkbox"/> 變更      變更日期：    年    月    日      變更原因：				
施 工 日 期		年    月    日至    年    月    日		
每日施工時段				
施 工 種 類				
施 工 區 域				
綜 合 意 見 (消 防 機 關 填 寫)				

請於開工三日前(如為郵寄，以郵戳為憑)，向消防機關提報。

附表二

## 現有建築物（場所）施工中消防防護計畫自行查核表

項 目	自 有	行 檢 查 無	備 考
<b>一、施工作業及計畫</b>			
（一）施工概要	<input type="checkbox"/>	<input type="checkbox"/>	
（二）施工日程表	<input type="checkbox"/>	<input type="checkbox"/>	
（三）施工範圍	<input type="checkbox"/>	<input type="checkbox"/>	
（四）影響消防安全設備功能之替代措施	<input type="checkbox"/>	<input type="checkbox"/>	
（五）影響防火避難設施功能之替代措施	<input type="checkbox"/>	<input type="checkbox"/>	
（六）使用會產生火源設備之火災預防措施	<input type="checkbox"/>	<input type="checkbox"/>	
（七）使用危險物品之火災預防措施	<input type="checkbox"/>	<input type="checkbox"/>	
（八）燃氣設備關斷之火災預防措施	<input type="checkbox"/>	<input type="checkbox"/>	
（九）聯絡人（須包含業者及施工現場負責人）	<input type="checkbox"/>	<input type="checkbox"/>	
（十）其他	<input type="checkbox"/>	<input type="checkbox"/>	
<b>二、施工中之防火管理</b>			
（一）預防火災	<input type="checkbox"/>	<input type="checkbox"/>	
（二）互相聯絡機制	<input type="checkbox"/>	<input type="checkbox"/>	
（三）地震對策	<input type="checkbox"/>	<input type="checkbox"/>	
（四）自衛消防編組	<input type="checkbox"/>	<input type="checkbox"/>	
（五）通報消防機關	<input type="checkbox"/>	<input type="checkbox"/>	
（六）逃生避難路線	<input type="checkbox"/>	<input type="checkbox"/>	
（七）防火區劃	<input type="checkbox"/>	<input type="checkbox"/>	
<b>三、施工人員之教育、訓練</b>			
（一）防火教育	<input type="checkbox"/>	<input type="checkbox"/>	
（二）防火訓練	<input type="checkbox"/>	<input type="checkbox"/>	
（三）告知施工中之消防防護計畫相關事宜	<input type="checkbox"/>	<input type="checkbox"/>	
<b>四、其它</b>			
（消防機關填寫）			

業者自我檢查時，如有附表或附件，請於備考欄中註明。倘該欄不需設置，請以“△”註記。

# 施工中消防防護計畫

一、施工作業及計畫	
(一) 施工概要 ○○大樓第○○樓的(KTV)內部改裝(天花板換新、重新隔間、廚房位置改變)，另有關警報設備、撒水設備、排煙設備、避難逃生設備、標示設備等消防設備亦重新更換。	
(二) 施工日程表	附件一
(三) 施工範圍	附件九
(四) 影響消防安全設備功能	<input type="checkbox"/> 無/ <input type="checkbox"/> 有，說明:詳如附件二(消防安全設備的替代措施)
(五) 影響防火避難設施功能	<input type="checkbox"/> 無/ <input type="checkbox"/> 有，說明:詳如附件三(避難逃生設施的替代措施)
(六) 使用會產生火源設備	<input type="checkbox"/> 無/ <input type="checkbox"/> 有，說明:詳如附件四(有關火災發生危險等之對策)
(七) 使用危險物品作業	<input type="checkbox"/> 無/ <input type="checkbox"/> 有，說明:詳如附件五(有關危險物品等之管理)
(八) 需將燃氣設備關斷	<input type="checkbox"/> 無/ <input type="checkbox"/> 有，說明:詳如附件六(有關燃氣設備關斷之管理)
(九) 聯絡人 填寫工程主要承包廠商的姓名電話及施工現場的聯絡電話。	○○水電行 林○○ 電話○○○○○○(簽名或蓋章) 施工現場電話○○○○○○○○
(十) 緊急聯絡人 填寫現場施工負責人的姓名及電話。	施工現場負責人 鄭○○(簽名或蓋章) 電話○○○○○○○○(請填寫手機號碼)
(十一) 其他 填寫其他工程小包負責人的姓名電話。	1. 泥做、油漆 負責人○○○電話○○○○○○(請填寫手機號碼) 2. 裝潢負責人○○○電話○○○○○○(請填寫手機號碼) 3. 水電負責人○○○電話○○○○○○(請填寫手機號碼) 4. 消防設備負責人○○電話○○○○○○(請填寫手機號碼)

## 二、施工中的防火管理

### (一) 預防火災

#### 1、預防作為

- (1) 本次施工期間防火管理人得指定林○○、黃○○為施工區域之防火監督人，詳如附件七。
- (2) 防火監督人林○○、黃○○的任務：
  - 甲、協助防火管理人執行防火管理工作。
  - 乙、施工現場的巡邏、監視。
  - 丙、施工結束後的安全確認。
  - 丁、施工現場的進出管制及清潔整理。
  - 戊、用火、用電及抽煙的管理。
  - 己、避難設施的維護管理。
  - 庚、滅火器、室內消防栓的維護管理。
  - 辛、地震時的初期處置及其它相關事宜。
- (3) 防火監督人林○○、黃○○必須依附件八「平時自行檢查記錄表」，針對施工區域每日進行檢查，發現異常狀況，立即通報防火管理人，並於每月彙整一次資料，陳報防火管理人 施工現場負責人鄭○○，必須於開工前及施工結束後一天內，向防火管理人報告施工內容及情形。

#### 2、縱火防制

- (1) 本次施工期間，建築物外部及樓梯間放置可燃性材料，必須以不燃性材料披覆網綁，並妥善保管。
- (2) 施工現場負責人鄭○○必須於當日施工結束後，確認施工場所已經上鎖。
- (3) 施工期間，除工作人員外，非經施工現場負責人鄭○○、防火監督人林○○、黃○○或防火管理人同意，不得進入施工區域。
- (4) 施工現場出入口必要時得裝設自動感應照明燈及監視器，並得派員留守管理或加強夜間巡邏。

#### 3、抽煙管理

- (1) 應有專用吸煙區，並備有水及滅火器等，該區標示有「吸煙區」字樣。
- (2) 吸煙區以外區域禁止吸煙，並設有「禁止亂丟煙蒂」等警示標語；違者應即時制止並通報防火監督人林○○、黃○○。
- (3) 防火監督人林○○、黃○○於每日施工完畢後，必須巡視吸煙區及周邊，收集煙蒂並丟入不燃容器內。
- (4) 抽煙場所周圍不可放置紙箱、木板、油漆等可燃物。

#### 4、防止擴大延燒

(1) 各出口周圍，不可放置可燃物或妨礙關閉之物品。

(2) 常開式防火門或防火鐵捲門如感應之探測器關閉時，常開式防火門或防火鐵捲門應保持關閉。

(3) 施工結束後，防火監督人林○○、黃○○應再確認防火區劃的狀況

#### (二) 互相聯絡的機制

1、防火管理人、防火監督人必須指導、監督施工現場負責人鄭○○，如何編組，並協議彼此編組間的配合措施。

2、施工現場負責人，開工前、工程結束後、進行熔接、熔斷、切割等工作前、使用危險物品施工前，必須向防火管理人報告。

3、施工期間請施工現場負責人鄭○○自備一具無線對講機，發生狀況得隨時與中控室聯絡。

4、防火管理人、防火監督人與施工現場負責人，施工期間應擇期開會，以瞭解工程進度及防護計畫中需要調整修正的內容。

#### (三) 地震對策

##### 1、平時地震對策

(1) 地震發生時，施工區域的東側及西側各劃定一個緊急避難區域（如逃生避難圖所示），施工區域的自衛消防編組隊長必須指揮避難引導班，引導施工人員至緊急避難區避難。

(2) 地震時，必須執行下列規定：

甲、防止施工機具倒塌的措施。

乙、檢查用火、用電設備的安全措施。

丙、施工鷹架倒塌、施工材料掉落飛散的防範措施。

##### 2、地震後的安全措施

甲、施工現場負責人鄭○○關閉電源及火源開關，防火監督人林○○、黃○○立即趕赴施工現場再做確認。

乙、地震發生後，以保護人身安全為第一考量。

丙、施工現場負責人鄭○○如有發現因地震而造成損害，必須立即向防火監督人林○○、黃○○報告，林○○、黃○○再轉報防火管理人，必要時防火管理人得停止繼續施工。

#### (四) 自衛消防編組：

1、場所自衛消防編組(如附件十)

2、施工場域自衛消防編組(如附件十)

#### (五) 通報消防機關：

1、有下列事項必須向臺東縣消防局備查：

(1) 施工中消防防護計畫之自衛消防編組組成員大幅變動時。



(2) 自衛消防編組訓練時。

(3) 施工有可能產生火災，而消防安全設備又無法正常動作時。

(4) 延長工期需 3 日前辦理。

2、本次施工樓層消防安全設備均無法正常動作，經與臺東縣消防局協商後，相關之替代設備詳如附件二。

#### (六) 逃生避難路線

1、施工區域之逃生避難圖如附件九，業已張貼公告於施工區域的出入口、施工人員休息室、施工現場、各樓梯口。

2、逃生避難動線不可堆放物品，妨礙逃生。

3、確保兩方向逃生避難原則。

#### (七) 防火區劃

1、本次施工之防火區劃的位置標示於逃生避難圖上。

2、防火監督人林○○、黃○○、施工現場負責人鄭○○，不定時巡視防火區劃，發現有破損或異常狀況時，應立即報告防火管理人，同時立即修復。

三、施工期間，施工人員的教育、訓練及施工中消防防護計畫的宣達

(一) 防火教育：本計畫防災教育及防火訓練，預計辦理 2 個梯次，講習日期為○○○年○○月○○日及○○○年○○月○○日，講習負責人為防火管理人○○○，實施對象為全體員工及施工人員（詳如附件十一）。

#### 1、防災教育

(1) 每日施工前，針對當日人員進行勤前教育。

#### (2) 防火教育的內容

實施對象	實施內容
全體員工	甲、施工中消防防護計畫的介紹。 乙、貫徹下列遵守事項： （甲）火氣使用管理、吸煙場所的指定。 （乙）逃生設備及防火避難設施之維護管理。 （丙）危險物品的管理。 （丁）發生災害時之應變要領。
施工負責人、防火監督人及防火管理人之協調事項	甲、施工中消防防護計畫的內容。 乙、確定各自的任務分擔與責任範圍。 丙、貫徹日常的火災預防。 丁、貫徹利用「平時自行檢查紀錄表」自行對施工區域檢查。 戊、貫徹災害發生時，施工部分與非施工部分之聯絡方式。

(3) 其它：雇用臨時的移工時，應實施個別教育，並以其母語講授相關知識。

#### (二) 防火訓練

訓練種類	參加人員	訓練內容
滅火訓練	甲、全體人員 乙、自衛消防成員	甲、滅火器的實作。 乙、室內消防栓操作。



通報訓練	自衛消防成員	甲、報案的技巧及要領。 乙、場所內部互相聯絡的要領。
避難引導訓練	全體人員	甲、確認施工部分的逃生路線。 乙、引導逃生的要領。
綜合訓練	全體人員	施工部分及使用部分

(三) 週知施工中之消防防護計畫相關事宜。

- 1、防火管理人透過先前的防災教育和訓練，讓所有員工及施工人員了解  
施工中消防防護計畫的內容。
- 2、施工人員不同時，應予以告知施工中消防防護計畫的相關內容。

附件一 施工日程表

施工地點	
施工地點負責人	
施工人員姓名	
施工日期	<p>○○○年○○月○○日至○○○年○○月○○日</p> <p>(有包含例假日)，每日○時○分至○時○分</p>
施工狀況	<p>一、○○大樓第○○樓的（KTV）內部改裝（天花板換新、地毯換新、重新隔間、廚房位置改變）。</p> <p>二、另有關火警自動警報設備、緊急廣播設備、標示設備等消防設備亦重新更換。</p>

## 附件二 影響消防安全設備功能之替代措施

種類、區域	發生障礙時間	替代措施的概要
自動撒水設備 ○樓施工區全部	○月○日 ○時○分至○時○分	• 加裝○個滅火器(設置位置如附圖說明)
火警自動警報設備 ○樓施工區內	○月○日 ○時○分至○時○分	• 臨時裝設○個探測器(設置位置如附圖說明)
瓦斯漏氣火警自動警報設備 ○樓施工區內	○月○日 ○時○分至○時○分	• 臨時裝設○個瓦斯漏氣檢知器(設置位置如附圖說明)
廣播設備 ○樓施工區內	○月○日 ○時○分至○時○分	• 加配○個手提式擴音器 • 配備○個無線電對講機
照明燈及避難方向指示燈 ○樓施工區內	○月○日 ○時○分至○時○分	• 移設並確保正常可用(設置位置如附圖說明)
逃生器具(緩降機) ○樓施工區內	○月○日 ○時○分至○時○分	• 移設並確保正常可用(設置位置如附圖說明)
管理方法	<ol style="list-style-type: none"> <li>1. 增加防火監督人和警衛等的巡邏次數等，強化監視體制(每天隔○個小時巡邏一次)。</li> <li>2. 原則將遮斷範圍侷限於申請施工許可場所或樓層，且遮斷消防安全設備種類、遮斷時間及遮斷部分等應在最小必要限度，並應設有替代方案；若遮斷範圍超出申請施工許可場所或樓層，於超出影響範圍亦應設有替代方案，並增加人員巡邏次數。</li> <li>3. 造成功能停止的工程，在非營業時間內進行。營業時間若涵蓋早晚的話，在白天施工。</li> <li>4. 防火管理人與防災中心保持密切聯絡，報告工程內容(功能暫停設備等)。</li> <li>5. 於非施工時段，應恢復消防安全設備原有功能為原則以維護場所公共安全。</li> <li>6. 暫停功能時，應與消防安全設備公司協商。</li> </ol>	

### 附件三 影響防火避難設施功能之替代措施

發生障礙時間		替代措施的概要
逃生樓梯 施工區西側安全梯封閉	○月○日 ○時○分至○時○分	<ul style="list-style-type: none"> <li>· 出口標示燈及避難方向指示燈移設</li> <li>· 變更指示引導往施工區東側樓梯逃生。</li> </ul>
緊急進口 建築物西側(因為修改工程而裝設鷹架，致緊急替代進口封閉)	○月○日 ○時○分至○時○分	<ul style="list-style-type: none"> <li>· 在鷹架外部網板上標示緊急出口</li> <li>· 隔音板部分，設置可以從外面打開的平時封閉的開口(門)，標示為緊急出口。</li> </ul>
管理方法	<ol style="list-style-type: none"> <li>1. 施工部分和使用部分都要張貼逃生路線圖。</li> <li>2. 全面告知負責引導逃生人員及施工人員逃生通路。</li> <li>3. 儘量保持雙向逃生。</li> <li>4. 應指定專人，隨時檢查逃生樓梯、通道與緊急入口附近有沒有堆置妨礙逃生的材料等。</li> <li>5. 作業時間，安全門應保持可以瞬間開放，同時標示無法使用之出入口。</li> <li>6. 暫停施工時應由施工人員針對施工範圍點檢，復原防火避難設施之功能。</li> </ol>	

## 防火管理人與替代措施入鏡照片



☒ 加設滅火器照片



☒ 緊急廣播設備關閉，加配 2 個手提式擴音器、配備 3 個無線電對講機照片



☒ 裝設住宅用火災警報器照片



☒ 緊急照明燈移位設置照片

☐ 其他

註:1、各項消防安全設備的替代措施，皆需要有防火管理人擇1處設置地點，入鏡合照片1張。

(施工期間，如該項消防安全設備無障礙，則無需檢附照片)

2、如不敷使用，可自行增加/調整。

#### 附件四 使用會產生火源設備或危險物品之火災預防措施

種類、數量	使用場所	使用期間、時間	設置方法
焊槍 ○台	工程區域內	○月○日 ○時○分至○時○分	・使用時搬入，設置在無可燃物的不燃性地板上
乙炔切割機○台	工程區域內	○月○日 ○時○分至○時○分	同上
噴燈	工程區域內	○月○日 ○時○分至○時○分	同上
砂輪切割器○台	工程區域內	○月○日 ○時○分至○時○分	同上
管理方法	1. 使用前，須向施工負責人取得認可。 2. 器具等使用前、使用後確實實施檢查。 3. 實施焊接、熔斷作業等時，去除火花飛散範圍的可燃物或是使用不燃性隔板等遮蓋後才實施。 4. 實施焊接、熔斷作業等時，在附近配置滅火器等。 5. 實施焊接、熔斷作業等時，配置監視人員。 6. 在可燃物的附近，不使用火苗。 7. 每日施工結束時應由施工人員巡檢，確認現場未有用電設備留置現場充電或處於通電狀態而無人看管，防火監督人得不定時抽查。		

## 附件五 使用危險物品之火災預防措施

種類、數量		使用場所	使用期間、時間	設置方法
合成樹脂搪瓷(enamel)塗料(第4類第3石油類)總量 901 公斤		工程區域內	○月○日 ○時○分至○時○分	<ul style="list-style-type: none"> <li>・貯存在不燃性的空間並上鎖。</li> <li>・使用時每次拿出必要之最低數量。</li> </ul>
合成樹脂塗料稀釋劑(thinner)(第4類第2石油類)總量 201 公斤		工程區域內	○月○日 ○時○分至○時○分	<ul style="list-style-type: none"> <li>・貯存在不燃性的空間並上鎖。</li> <li>・使用時每次拿出必要之最低數量。</li> </ul>
地毯(carpet)等 20 條 牆壁用布(cloth)等 30 條		工程區域內	○月○日 ○時○分至○時○分	<ul style="list-style-type: none"> <li>・設置在現場內的鋼筋混凝土地板上。</li> <li>・不堆高</li> </ul>
管 理 方 法	<ol style="list-style-type: none"> <li>1. 貯存或使用危險物品之場所，事前向防火管理人及現場施工負責人提出申請，並取得核可。</li> <li>2. 非必要狀況，不於工程現場貯存危險物品；若確有必要貯存危險物品，必須落實上鎖管理。</li> <li>3. 使用塗料等危險物品時，必須確認附近沒有火源後才可使用。</li> <li>4. 在臨時儲存地點應標示貯存、使用上之注意事項，以及處理負責人之姓名及聯絡電話等資訊。</li> <li>5. 在臨時儲存地點設置滅火器具。</li> <li>6. 經常整理整頓，並採取防止容器翻倒措施。</li> <li>7. 貯存或使用危險物品之場所，禁止使用火源及抽煙。</li> <li>8. 使用危險物品時，必須一面換氣一面作業。</li> </ol>			



附件六 燃氣設備關斷之火災預防措施

因施工關斷 區域	項目	檢核
	一、關斷前通知防火管理人或工地負責人獲得許可。	<input type="checkbox"/> 已通知○○○
	二、施工前關斷燃氣閥。	<input type="checkbox"/> 已關閉
	三、施工前確認燃氣管路內無氣體殘留。	<input type="checkbox"/> 符合 <input type="checkbox"/> 未符合
	四、操作時，現場無明火及其他不當用火用電行為。	<input type="checkbox"/> 符合 <input type="checkbox"/> 未符合
	五、操作人員已教育訓練並熟悉氣體洩漏處置流程。	<input type="checkbox"/> 符合 <input type="checkbox"/> 未符合
	六、現場有防爆與防護措施。	<input type="checkbox"/> 符合 <input type="checkbox"/> 未符合
	七、使用瓦斯偵測儀器檢測有無漏氣。	<input type="checkbox"/> 符合 <input type="checkbox"/> 未符合
	八、現場應備有適用氣體火災之滅火設備。	<input type="checkbox"/> 符合 <input type="checkbox"/> 未符合
	九、現場保持通風。	<input type="checkbox"/> 符合 <input type="checkbox"/> 未符合
未符合原因：		

附件七 平時火災預防任務分工表

防火監督人	任務
<p>施工區域（ A 區）</p> <p>○○○</p> <p>連絡電話：</p>	<p>一、協助防火管理人執行防火管理工作。</p> <p>二、施工現場的巡邏、監視。</p> <p>三、施工結束後的安全確認。</p> <p>四、施工現場的進出管制。</p> <p>五、用火、用電設備的管理。</p> <p>六、抽煙的管理。</p> <p>七、防火避難設施的維護管理。</p>
<p>施工區域（ B 區）</p> <p>○○○</p> <p>連絡電話：</p>	<p>八、施工現場的清潔整理。</p> <p>九、滅火器、室內消防栓的維護管理。</p> <p>十、地震時的初期處置。</p> <p>十一、其他。</p>

附件八 平時自行檢查記錄表

施工區域		A、B 區										
○年○月		檢查項目										
日期	星期	作業後用火用電確認	作業後上鎖管理	作業後煙蒂管理	消防安全設備等 維護管理情形				安全門無關閉障礙	防火鐵捲門無關閉障礙	避難路徑安全確保	危險物品存放管理
					滅火器	室內消防栓設備	火警自動警報器	其它（ ）				
1												
2												
3												
4												
5												
6												
7												
8												
9												
10												
11												
12												
13												
14												
15												
16												
17												
18												
19												
20												
21												
22												
23												
24												
25												
26												
27												
28												
29												
30												
31												
備考										防火監督人 (簽名或蓋章)		

符號說明：“○”表示“良好”、“x”表示“不完善”、“※”表示“經即時修改後良好”

## 附件九 ○○○○○○ 場所位置圖



○○○○避難逃生圖及替代措施設置位置圖(含施工區域)

**XX 餐廳**之施工範圍圖

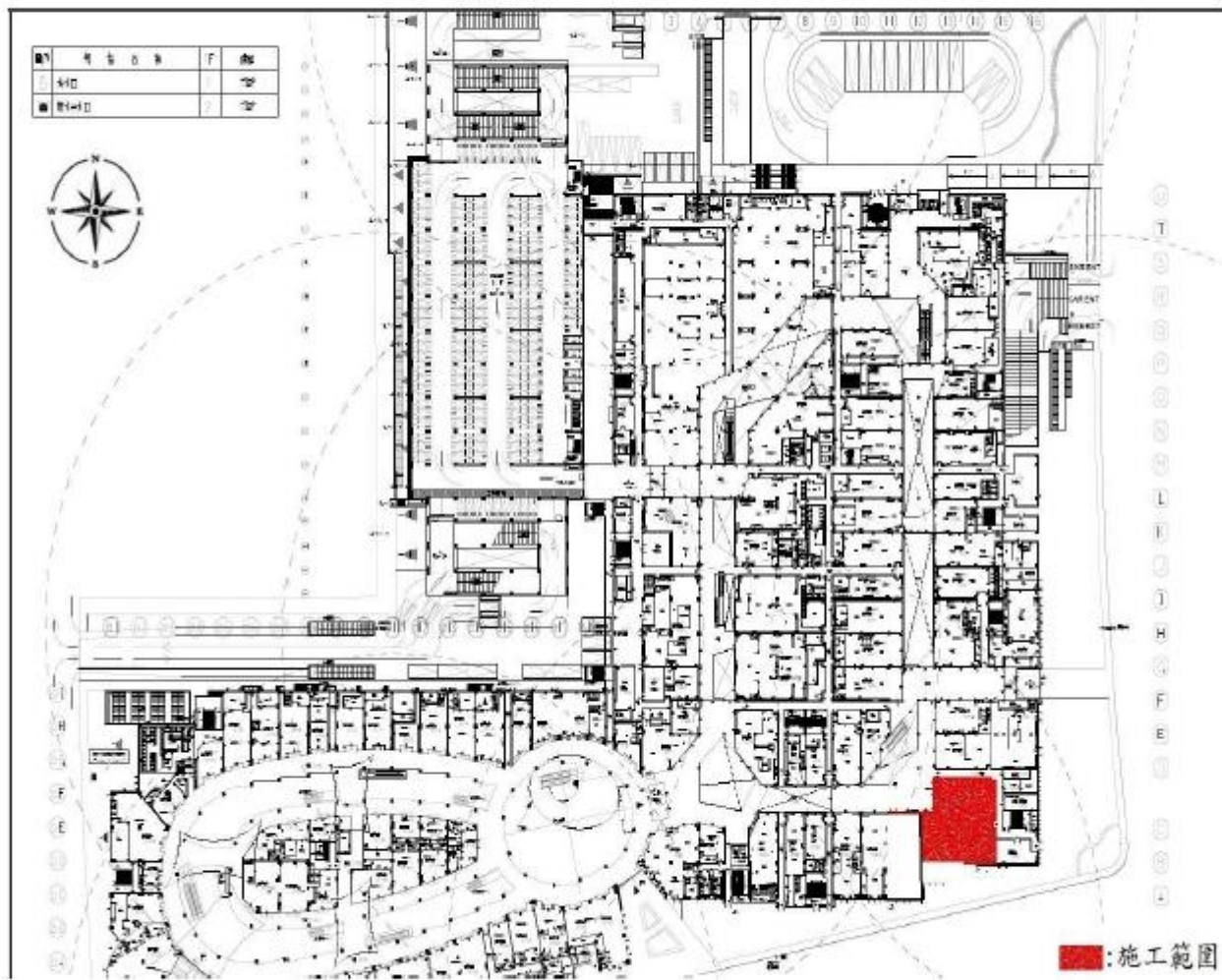

比例: 1公分:2公尺

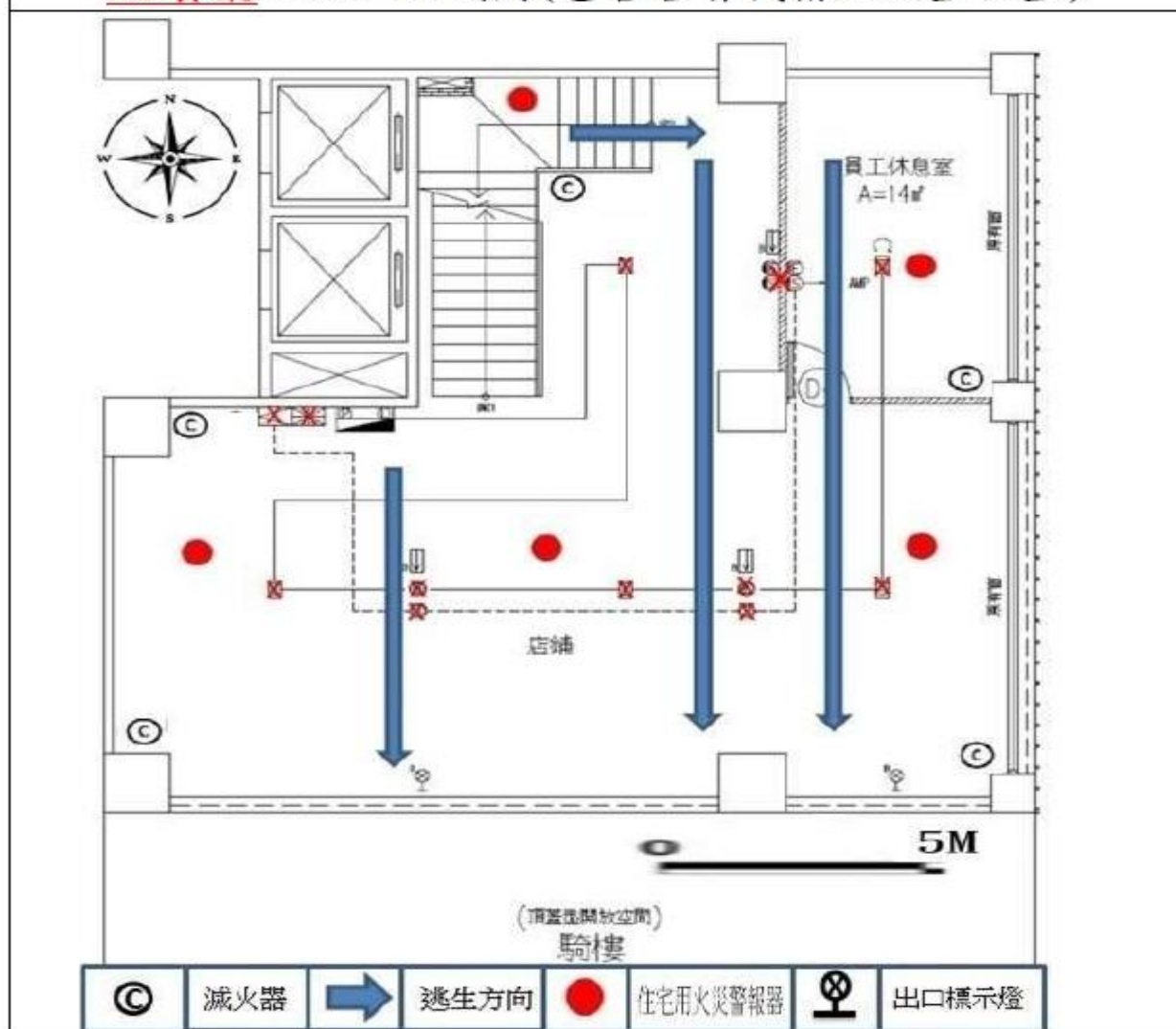
**XX 餐廳之施工區域圖(包含各替代措施設置位置)**

備註：圖面應包含各替代措施位置標示、逃生方向標示、東南西北方位、比例尺等

※注意：

- 1、施工平面圖及逃生避難圖可分別繪製或合併繪製，另實際製作平面圖及逃生避難圖時，每一樓層均應製。
- 2、請使用最新檢修申報平面圖製作逃生避難圖(圖面大小為 A4)，且每棟建築物的每個樓層皆要平面圖。
- 3、若場所內有<sup>Ⓢ</sup>危險物品(火源、瓦斯、乙炔、油類、化學物品等)時，應在圖面上清楚地表示位置及危險物品管制站(臨時保管場所)。
- 4、圖面應包含各替代措施位置標示、逃生方向標示、東南西北方位、比例尺等。



## 附件十 自衛消防隊編組表

(員工在十人以上者，至少編組滅火班、通報班及避難引導班；員工在五十人以上者，應增編安全防護班及救護班。)

自衛消防隊長： <span style="color: red;">(防火管理人)</span> 自衛消防副隊長： <span style="color: red;">(施工現場負責人)</span>		
班別	成員	任務
施工區域編組	通報班	1. 向消防機關報案並確認已報案。有關報案範例如下： <u>報案範例</u> 火災！在台東縣○○○○○○號，○樓處火災。報案人電話： 2. 向場所內部人員緊急廣播及通報。 3. 聯絡有關人員（依緊急聯絡表）。其重點如下： 瓦斯公司：○○○○○○○ 保全公司：○○○○○○○ 電力公司：○○○○○○○ 公司主管(姓名、職稱)：○○○○-○○○○ 4. 適當進行大樓內廣播，應避免發生驚慌。 <u>緊急廣播例</u> （重複二次以上） 「這裡是○○○○○○，現在○樓發生火災！滅火班請立即進行滅火行動。避難引導班請依指定位置就定位！請各樓層請將瓦斯關閉，並採取防止延燒對策。並讓電梯停在一樓！本棟人員請依照避難引導人員之指示進行避難逃生。請絕對不要搭乘電梯」。
	滅火班	1. 指揮成員展開滅火工作。 2. 使用滅火器、消防栓進行滅火工作。 <u>滅火器：</u> 【拉】開安全插梢 握住皮管前端，【瞄】向火源底部 【壓】下握把，壓到底，讓滅火劑完全噴出 向火源根部左右移動【掃】射。 <u>室內消防栓：</u> 【按】警鈴。 【開】消防栓箱。 【拿】瞄子，並將水帶接頭連結瞄子。 【拉】出水帶，注意接頭是否牢固、水帶無打結或纏繞。 【轉】開水閥出水，射水時小心反作用力非常大，務必緊握瞄子，並轉動瞄子，選擇以水霧方式接近火點，再轉成水柱方式撲滅火災。 3. 與消防隊連繫並協助之。



	避難引導班	<ol style="list-style-type: none"> <li>1. 於起火層及其上方樓層，傳達開始避難指令。</li> <li>2. 開放並確認緊急出口之開啟。</li> <li>3. 移除造成避難障礙之物品。</li> <li>4. 無法及時避難及需要緊急救助人員之確認及通報。</li> <li>5. 運用繩索等，劃定警戒區。</li> <li>6. 操作避難器具、擔任避難引導。</li> </ol> <p><u>重點：</u></p> <p>通道轉角、樓梯出入口應配置引導人員。各居室（或教室）、避難出口等之萬用鑰匙</p> <p><u>必要裝備：</u></p> <ul style="list-style-type: none"> <li>• 手提擴音機・繩索</li> <li>• 手電筒。其他必要之器材</li> <li>• 皆以起火層及其上層為優先配置</li> </ul>
備註	<p>自衛消防隊長:指揮、命令及監督自衛消防編組。</p> <p>自衛消防副隊長:輔助自衛消防隊長，當隊長不在時，代理任務。</p> <p>※因協助人員避難為主要任務，建議編組人數應以避難引導班為最多，滅火班編列初期滅火之人數，通報班1-2名即可。</p>	

附件十一 施工中自衛消防編組訓練成果資料

辦理自衛消防編組訓練課程表					
訓練日期	○○年    ○○月    ○○日				
時 間	08:00-09:00	09:00-10:00	10:00-11:00	11:00-12:00	
課程內容	課前提示說明： 一、通報要領及任務編組 二、滅火器及消防栓操作說明 三、緩降機操作要領	四、避難引導要領 五、安全防護要領 六、救護班成立	現場綜合演練	正式消防組訓練驗證及綜合檢討	
授課講師	○○○	○○○	○○○	○○○	
上課地點	○樓-會議室	○樓-會議室	○樓-會議室	○樓-會議室	
備 考	自衛編組訓練，每半年至少辦理1次，每次不得少於四小時，並應事前通報消防機關。				

場所名稱：「○○○○○○」

自衛消防編組人員名冊

日期：○○年○月○日

班別	編組職務	姓名	簽到欄	備註
指揮班	隊長	○○○		1. 自衛消防編組訓練人員名冊，請將場所及施工人員皆編入。
通報聯絡班	班長	○○○		
	班員	○○○		
	班員			
	班員			2. ※ <b>安全防護班</b> 、 <b>救護班</b> 於員工數達 <b>50人以上</b> ，始需編列。
滅火班	班長	○○○		
	班員	○○○		
	班員			
	班員			3. 簽到欄 <b>僅需</b> 有參與演練之人員簽名即可。
	班員			
避難引導班	班長	○○○		
	班員	○○○		
	班員			4. 建議以 <b>員工數相對較少</b> 等避難逃生不易情境進行演練。
	班員			
	班員			
	班員			
	班員			
	班員			
※安全防護班	班長	○○○		
	班員	○○○		
	班員			
	班員			
※救護班	班長	○○○		
	班員	○○○		
	班員			
	班員			

## 辦理自衛消防編組訓練成果照片

說明（ 1 ）：通報班-119 通報聯絡， 確定火災現場情況。

## 辦理自衛消防編組訓練成果照片

說明（ 2 ）：滅火班-操作訓練，操作滅火器或室內消防栓滅火。

## 辦理自衛消防編組訓練成果照片

說明（ 3 ）：避難引導班-疏散民眾避難引導至安全區域。

## 辦理自衛消防編組訓練成果照片

說明（ 4 ）：安全防護班-確認火場無人員受困及建立防火區劃。

## 辦理自衛消防編組訓練成果照片

說明（ 5 ）：救護班-針對受傷民眾進行簡易救護處置，及清點人數。

## 辦理自衛消防編組訓練成果照片

說明（ 6 ）：檢討會議。

## 附件十二 建築執造或使用執照影本



### 附件十三 防火管理人證書/複訓【影本(最新)】